



PARTER

Klagande

1. Linda Arrue
Sickla Allé 67, lgh 1301
131 65 Nacka

2. Göran Bergman
Grundsjön 400
840 12 Fränsta

3. Ulla Bergman
Gustaf Kjellbergs Väg 30 lgh 1201
756 43 Uppsala

4. Ann Sjölander
Lillmörtsjön 164
840 12 Fränsta

ÖVERKLAGAT BESLUT

Länsstyrelsen i Västernorrlands läns beslut 2021-01-28 i ärende nr 555-8505-2020, se **bilaga 1**

SAKEN

Slutlig layout för vindkraftpark Björnberget, Ånge kommun

SLUTLIGT BESLUT

Mark- och miljödomstolen avvisar överklagandena.

BAKGRUND

NV Nordisk Vindkraft AB beviljades den 28 februari 2017 tillstånd för uppförande och drift av en gruppstation med vindkraftverk (Björnberget vindkraftsanläggning) på fastigheterna Julåsen 1:24, 3:1 och 3:8, Råsjö 1:3, 1:4, 1:5 och 1:19 samt Grundsjön 3:1 i Ånge kommun. I tillståndet, som efter överklagande vann laga kraft den 30 juli 2018, angavs att detsamma omfattade maximalt 60 vindkraftverk med tillhörande anläggningar, nya vägar och vägförstärkningar, internt elnät, transformatorstationer, kopplingsstationer samt högst två mobila betongstationer och sedimentationsdammar placerade inom det område som framgår av bilaga 1 till beslutet med de undantag som framgår av bilaga 1 och 2 till beslutet. Det framgick också av beslutet att vindkraftverken får uppgå till maximalt 240 meter över mark. Vidare avslogs ansökan vad gällde lokalisering av anläggningsdelar i de delar av ansökt område som framgår av bilaga 1 till beslutet.

Som villkor 3 för tillståndet angavs att ett förslag till anläggningsutförande med angivande av slutlig placering av vindkraftverk, betongstationer, sedimentationsdammar, väg- och ledningsdraineringar, vägförstärkningar, uppläggnings- och uppställningsytor, transformatorstationer samt andra byggnader och anläggningar för vindkraftens behov ska lämnas till tillsynsmyndigheten senast tre månader innan anläggningsarbetena påbörjas. Av villkor 3 i tillståndsbeslutet framgår också att anläggningsarbeten inte får påbörjas förrän tillsynsmyndigheten har godkänt förslaget. I tillståndsbeslutet föreskrevs också villkor beträffande bl.a. den ekvivalenta ljudnivån utomhus vid bostäder, lågfrekventa ljud inomhus och skuggor m.m.

Under hösten 2020 inkom Björnberget Vindkraft AB till tillsynsmyndigheten Länsstyrelsen i Västernorrlands län (länsstyrelsen) med ett förslag till slutlig utförande av parken. Länsstyrelsen beslutade den 28 januari 2021 att godkänna förslag till slutlig layout för vindkraftspark Björnberget. Beslutet har överklagats till mark- och miljödomstolen av Linda Arrue, Göran Bergman, Ulla Bergman och Ann Sjölander.

YRKANDEN M.M.

Linda Arrue, Göran Bergman, Ulla Bergman och Ann Sjölander har, såvitt får förstås, yrkat att mark- och miljödomstolen, med ändring av länsstyrelsens beslut, inte ska godkänna förslaget till slutlig layout för vindkraftparken Björnberget. Göran Bergman och Ulla Bergman har, såvitt får förstås, i andra hand yrkat att mark- och miljödomstolen, med ändring av länsstyrelsens beslut, i vart fall inte ska godkänna förslaget till slutlig layout avseende de vindkraftverk som är tänkt att placeras närmast deras fastighet Grundsjön 3:41 samt grannfastigheterna till deras fastighet.

UTVECKLING AV TALAN

Linda Arrue

Hon är fastighetsägare i Ånge kommun. Genom det nu överklagade beslutet ger länsstyrelsen vindkraftsbolaget utrymme att flytta vindkraftverken och vägarna. Länsstyrelsen borde ha krävt in en redogörelse för kemikalieanvändning såsom Bisfenol A i vindkraftverkens rotorblad samt en redogörelse för hur vindkraftsbolaget avser att förhindra spridning av kemikalien i det känsliga naturområdet. Länsstyrelsen brister därmed i sin tillsyn enligt miljöbalken.

Göran Bergman och Ulla Bergman

Kommunen har utgått från bebyggelsen vid byn Grundsjön när de godkännt vindkraftparken och inte från den som finns runt Stor-Grundsjön. Det innebär att det närmaste vindkraftverket kommer att placeras inom 1 km från närmaste bostadsfastighet och ytterligare flera vindkraftverk inom 3 km från dito. Inför planeringen av var vindkraftverken ska placeras i Björnbergets vindkraftsområde framgår att flera av dem kommer att hamna mycket nära de fastigheter som ligger omkring Stor-Grundsjön. Med beaktande av den kunskap som framkommit under senare tid om negativa hälsoeffekter från vindkraftverken får de inte placeras närmare än 3 km från närmaste bostadsfastighet varför placeringen av dem behöver revideras. Det är cirka 20 fastigheter runt Stor-Grundsjön som berörs varav flera av dem är vinterbonade och bebodda under stor del av året.

Arbetet med vägnätet och fundamenten till vindkraftverken kommer att påbörjas inom kort. Ett beslut bör tas av vindkraftsbolaget eller av länsstyrelsen att inte bygga de vindkraftverk som är tänkt att placeras närmast deras fastighet Grundsjön 3:41 samt grannfastigheterna till deras fastighet. Om ett sådant beslut tas nu så kan vindkraftsbolaget undvika stora kapitalförluster istället för att avvakta senare mätning av buller och andra hälsoeffekter som är så höga att myndigheterna kommer behöva utfärda nyttjandeförbud för de närmaste anläggningarna.

Ann Sjölander

Vindkraftområdet är beläget i ett känsligt naturområde gränsande till ett Natura-2000 område. Det är många kulturlämningar och våtmarker. Trots detta godkänner länsstyrelsen layouten. Tillståndsansökan enligt boxmodellen beviljades i strid med miljöbalken. Enligt beslutet från den 28 januari 2021 är nya ljud- och skuggberäkning redovisade med den nya turbinen. Dessa är inte redovisade offentligt och då uppstår frågorna:

- Är de gjorda med hänsyn tagen till den kumulativa effekten utifrån att förutsättningarna har förändrats sedan tillståndet beviljades?
- Enligt vilken modell är ljudmätningen gjord?
- Är endast det hörbara ljudet mätt eller även infraljudet och med en kumulativ aspekt?
- Det är många hus i Grundsjön och vid Stor-Grundsjön som kommer att påverkas både av ljud- och ljus - hur har dessa människor informerats?

Länsstyrelsen har hänvisat till 2 kap 3§ miljöbalken gällande vidtagande av försiktighetsmått i övrigt som behövs för att förebygga, hindra eller motverka att verksamheten eller åtgärden medför skada eller olägenhet för människors hälsa eller miljön.

Länsstyrelsen har brutit mot miljöbalken som godkänt layouten. Hur har bolaget redovisat för länsstyrelsen utsläppet av microplaster från rotorbladen och Bisfenol A? Det finns många känsliga våtmarker i området där utsläpp kan få ödesdigra konsekvenser. I layouten ser det ut som att T20, T17, T49, T41, T11 och T37 är placerad inom undantagsområden, är det korrekt? Om det är så har länsstyrelsen beviljat något som inte är tillåtet. Vilken är

anledningen till att länsstyrelsen beviljar så många passager genom undantagsområden? Är verket T50 placerat tillräckligt långt från vägen ur säkerhetssynpunkt. RES har meddelat att ingen automatisk avisning kommer att finnas installerad i verken.

SKÄL FÖR BESLUTET

Tillståndsbeslutet för Björnberget vindkraftpark har vunnit laga kraft. Nu aktuellt beslut, innebärande att länsstyrelsen har godkänt vindkraftparkens slutliga layout, är, avseende vindkraftverkens placering, endast en kontroll av att verksamhetsutövaren håller sig inom tillståndets ramar.

Enligt 16 kap. 12 § miljöbalken kan domar och beslut som fattats med stöd av balken, överklagas. Enligt 41 § förvaltningslagen kan en dom eller ett beslut överklagas om det kan antas påverka någons situation på ett inte obetydligt sätt. Av praxis följer att avgörande för bedömningen av om ett beslut är överklagbart, är dess rättsliga och faktiska verkningar för den enskilde samt dennes behov av rätt skydd (se bl.a. RÅ 2004 ref. 8, RÅ 2007 ref. 7, RÅ 2010 ref. 72, HFD 2014 ref. 56 och Högsta förvaltningsdomstolens dom den 4 juli 2016 i mål nr 5818–14). Beslutet måste bl.a. vara handlingsdirigerande och inte ha alltför obetydliga faktiska verkningar för den enskilde. Det krävs dock inte att beslutet har rättsverkan för att det ska anses vara överklagbart.

Det överklagade beslutet innebär inte några förändrade villkor för vindkraftparken och, enligt domstolens bedömning, inte heller några ytterligare faktiska verkningar för Linda Arrue, Göran Bergman, Ulla Bergman och Ann Sjölander utöver vad det redan lagakraftvunna tillståndsbeslutet innebär. Länsstyrelsens beslut är därmed inte överklagbart och överklagandena ska därför avvisas. Upplysningsvis kan de klagande, för det fall de menar att tillståndshavaren går utöver vad denne har rätt till enligt tillståndsbeslutet, inleda ett tillsynsärende vid länsstyrelsen.

HUR MAN ÖVERKLAGAR, se **bilaga 2** (MMD-11)

Överklagande senast den 26 maj 2021. Prövningstillstånd krävs.

På mark- och miljödomstolens vägnar

Anna Uddenberg

Målet har avgjorts av rådmannen Anna Uddenberg, ordförande, och tekniska rådet Lars Edlund. Föredragande har varit beredningsjuristen Ewa Holmberg.



Förslag till slutlig layout för vindkraftpark Björnberget, Ånge kommun

Beslut

Länsstyrelsen beslutar att godkänna det förslag till slutlig layout för vindkraftpark Björnberget, Ånge kommun, som lämnats in den 12 november 2020, se bilaga 1 och 2.

För beslutet om godkännande av layouten gäller följande:

1. Hänsyn till natur- och kulturvärden ska tas i enlighet med vad som anges i tillståndet samt det ni åtagit er i tillståndsansökan och i samband med inlämnande av layouten till tillsynsmyndigheten.
2. Utrustning för skuggreglering ska installeras för de vindkraftverk där så krävs för att föreskrivet skuggvillkor ska innehållas.
3. Undantagsområden av kategori 1-3 och avslagna områden enligt tillståndet samt buffertzoner ska märkas ut tydligt i fält, i de fall de ligger i närheten av arbetsområde, innan avverkning eller andra arbeten påbörjas.
4. Vindkraftverken får placeras inom en radie av 30 meter från de godkända positionerna i bilaga 1, undantaget att en buffertzon om 20 meter ska hållas till samtliga utpekade värden.
5. Vägsträckningar får flyttas inom en tänkt 50 meter bred korridor kring de dragningar som markerats på karta i bilaga 1 under följande förutsättningar:
 - a. Justeringen leder inte till en ökning av den exploaterade ytan eller den uttagna mängden bergmassor.
 - b. Justeringen medför inget ökat intrång i område med utpekade natur- eller kulturvärden.
 - c. Justeringen medför ingen ökad påverkan på vattendrag.
 - d. Justeringen medför ingen ökad påverkan på miljön i övrigt.

- e. Alla justeringar ska kontrolleras inom ramen för er egenkontroll mot punkterna ovan.

Markkabeldragning får justeras i samband med att vägdragning justeras, när syftet är att följa vägdragningen.

6. Kranplanerna får justeras inom en yta med 150 meters radie kring de godkända vindkraftverkspositionerna, under förutsättningarna a - e ovan.
7. Fyllnads-/skärningshöjder ska begränsas så långt det är möjligt.

Vid eventuella förändringar utöver punkt 4-6 ovan i förhållande till godkänd layout, ska förslag anmälas till tillsynsmyndigheten för godkännande av den förändrade utformningen.

Om en annan turbin kommer att uppföras än den som använts vid ljud- och skuggberäkningarna, så ska ny ljud- och skuggberäkning redovisas till tillsynsmyndigheten innan byggstart.

Anläggningsarbeten får påbörjas även om detta beslut överklagas.

Beskrivning av ärendet

NV Nordisk Vindkraft AB meddelades tillstånd till vindkraftpark Björnberget den 28 februari 2017. Tillståndet vann laga kraft den 31 juli 2018 och omfattar 60 vindkraftverk. Av villkor 3 framgår att verksamhetsutövaren senast tre månader innan anläggningsarbeten påbörjas ska lämna in förslag till slutlig placering av vindkraftverk, betongstationer, sedimentationsdammar, väg- och ledningsdragningar, vägförstärkningar, uppläggnings- och uppställningsytor, transformatorstationer samt andra byggnader och anläggningar för vindkraftens behov. Anläggningsarbeten får inte påbörjas förrän tillsynsmyndigheten har godkänt förslaget.

Den 8 september 2020 inkom Björnberget Vindkraft AB med underlag för länsstyrelsens godkännande av ett förslag till layout omfattande 60 vindkraftverk. Tillhörande bilagor inkom den 17 september och korrigerade kartor, bland annat utifrån överensstämmelse med tillståndsgivet område, inkom den 20 oktober. Den 12 november inkom ett reviderat förslag, där bland annat alternativa vägdragningar tagits bort och slutlig utformning presenterades. Förslaget förutsatte en anmälningspliktig ändring i förhållande till tillståndet. Anmälan gjordes till länsstyrelsen och beslut i det ärendet fattades den 4 december 2020.

Ljud- och skuggberäkningar för förslaget har redovisats. Förslaget har utöver detta kompletterats med förtydliganden i olika frågor och den sista kompletteringen/förtydligandet inkom den 22 januari 2021.

Motivering till beslutet

Av bilaga 1 till detta beslut framgår verksplaceringar, väg- och ledningsdragningar, vägförstärkningar, lager- och uppställningsytor, m.m. Betongstationer och sedimentationsdammar planeras inte ingå i verksamheten. Transformatorer i den utformning som omfattades av tillståndsansökan planeras heller inte, utan transformatorstation kommer att anläggas utanför ramen av den tillståndgivna verksamheten. Av bilaga 2 framgår de arbetsområden som kommer att gälla, det vill säga de områden som avverkningar och övriga arbeten ska begränsas till. Dessa utgörs av 30 meter breda korridorer kring vägar samt en yta kring kranplaner och övriga hårdgjorda ytor med 25 meters buffert.

Vindkraftparkens layout är utformad utifrån tillståndsvillkoren samt de åtaganden som gjordes i samband med tillståndsansökan. I samband med inlämnande av föreslagen layout har ni även åtagit er skyddsåtgärder med hänsyn till områden som enligt den hydrologiska undersökningen, som genomfördes i samband med tillståndsansökan, bedömdes kräva viss hänsyn vid etablering för att inte riskera påverkan på hydrologin. Ni har även åtagit er skyddsåtgärder för de passager genom undantagsområden av kategori 2 och 3 samt buffertzoner till naturvärden som föreslagen utformning av parken innebär.

Enligt redovisade beräkningar innehålls föreskrivna ljudvillkor för de verk som ska uppföras.

Den skuggberäkning som bifogats förslaget till layout visar att villkoret för skuggor överskrids vid tre bostäder. Ni har i samband med tillståndsansökan åtagit er att skuggreglerutrustning ska kunna aktiveras hos det eller de vindkraftverk som orsakar skuggor, så att ingen bostad kommer att utsättas för skuggtider som överskrider Boverkets rekommendationer. Skuggreglerutrustning ska därför installeras för de vindkraftverk som orsakar överskridandet, så att villkoret kan innehållas.

Under förutsättning av hänsyn tas enligt ovan och vad ni åtagit er i samband med tillståndsansökan och i samband med inlämnande av layout till tillsynsmyndigheten, så bedömer länsstyrelsen att förslaget till slutlig layout uppfyller villkoren i det tillstånd för verksamheten som meddelats enligt 9 kap miljöbalken. Inlämnat förslag kan därför godkännas.

Det är viktigt att hänsyn till natur- och kulturvärden tas i enlighet med vad som anges i tillståndet samt det ni åtagit er i tillståndsansökan och i samband med inlämnande av layouten till tillsynsmyndigheten. Det är därför av största vikt att verksamhetsutövaren och entreprenörer är väl insatta i de försiktighets- och skyddsåtgärder som avses.

Enligt tillståndet får vissa anläggningsdelar inte uppföras inom undantagsområden av kategori 1, 2 respektive 3 samt buffertzoner till

naturvärden. Därför, och till skydd för de natur- och kulturvärden som finns i området, bedömer länsstyrelsen att en viktig åtgärd är att ni märker ut undantagsområden och buffertzoner enligt tillståndet, områden där anläggning avslagits, buffertzoner enligt punkt 4 ovan och vad ni i övrigt åtagit er avseende snitsling och buffertavstånd. Dessa områden ska således märkas ut tydligt i fält innan avverkning eller andra arbeten påbörjas, i de fall de ligger i närheten av arbetsområde.

Länsstyrelsen bedömer att det är möjligt att bevilja en viss flyttmån vad gäller placeringar av vindkraftverk, vägar m.m, i huvudsak i enlighet med vad ni föreslagit. En förutsättning för detta är att miljöpåverkan inte ökar. Flyttmånen ska därför begränsas enligt vad som anges i punkt 4-6 ovan. Flyttmånen begränsas även av de undantagsområden och buffertzoner som följer av verksamhetens tillstånd. Arbetsområdena begränsas till 30 meter breda korridorer kring vägar samt en yta kring kranplaner och övriga hårdgjorda ytor med 25 meters buffert. Ingen avverkning eller exploatering i övrigt får ske därutöver.

Hur ni går till väga vid behov av ändringar av layouten inom ramen för den flyttmån som följer av detta beslut, för att tillse att punkterna a-e ovan innehålls, ska framgå av verksamhetens kontrollprogram för anläggningsskedet.

Fyllnads- eller skärningshöjder över sex meter förekommer med den parkutformning ni föreslagit. För detta har ni redovisat förslag på åtgärder i form av anpassade lutningar. Länsstyrelsen menar att höga fyllnads- och skärningshöjder innebär risk för negativ påverkan i form av exempelvis säkerhetsrisker och konnektivitetsproblem. Fyllnads- och skärningshöjder ska därför begränsas så långt det är möjligt.

Vad gäller infartsvägen upp på Fågberget österifrån, har ni åtagit er att inte använda denna för tunga intransporter, för att minska kravet på schaktningen.

Om det uppstår behov av förändringar av layouten i förhållande till godkänd layout och utöver vad som anges ovan, ska detta godkännas av tillsynsmyndigheten. Detta för att ge tillsynsmyndigheten möjlighet att tillse att förändringarna inte strider mot villkoren i tillståndet eller era åtaganden.

Bestämmelser som beslutet grundas på

Enligt 26 kap. 9 § miljöbalken får tillsynsmyndigheten i det enskilda fallet besluta om de förelägganden och förbud som behövs för att denna balk samt föreskrifter, domar och andra beslut som har meddelats med stöd av balken ska följas.

Enligt 2 kap. 3 § miljöbalken ska alla som bedriver eller avser att bedriva en verksamhet eller vidta en åtgärd utföra de skyddsåtgärder, iaktta de

begränsningar och vidta de försiktighetsmått i övrigt som behövs för att förebygga, hindra eller motverka att verksamheten eller åtgärden medför skada eller olägenhet för människors hälsa eller miljön. I samma syfte ska bästa möjliga teknik användas vid yrkesmässig verksamhet. Dessa försiktighetsmått ska vidtas så snart det finns skäl att anta att en verksamhet eller åtgärd kan medföra skada eller olägenhet för människors hälsa eller miljön.

Information

Länsstyrelsen erinrar om att bedömning och beslut om vattenverksamhet enligt 11 kap. miljöbalken inte sker i detta ärende. Detta gäller exempelvis vägdragningar i anslutning till vattendrag.

För tillkommande anläggande av tillfartsvägar, transformatorstationer, kabeldragning etc som inte omfattats av tillståndsprövningen eller detta beslut krävs i normalfallet samråd enligt 12 kap. 6 § miljöbalken. Även bygganmälan/bygglov kan vara aktuellt.

Granskning av kontrollprogram och övriga frågor enligt tillståndsvillkoren kommer att hanteras i separata ärenden.

Länsstyrelsen erinrar även om att ni åtagit er att inför byggnation kontakta länsstyrelsens rovdjurshandläggare för information om eventuella lodjurs- och järvlyor som skulle kunna kräva särskild hänsyn, t.ex. att byggarbeten undviks under den tid de har ungar inom lämpligt skyddsavstånd.

Kungörelsedelgivning

Detta beslut delges genom kungörelsedelgivning.

Ni kan överklaga beslutet

Se bilaga med överklagandehänvisning.

De som medverkat i beslutet

Beslutet har fattats av enhetschef Maria Höglund med miljöhandläggare Anna Bäckman som föredragande.

Denna handling har godkänts digitalt och saknar därför namnunderskrift.

Så här hanterar Länsstyrelsen personuppgifter

Information om hur vi hanterar dessa finns på www.lansstyrelsen.se/dataskydd.

Kopia till

Ånge kommun, Bräcke Ånge Bygg- och miljönämnd

Bilagor

1. Layout för vindkraftpark Björnberget
2. Detaljkartor
3. Överklagandehänvisning

Document Path: R:\390\1030\208 - Björnberget - Miljöstud inför byggnation\GIS2_A_Data2.1_Dataasenn\BLO_SSM_200401.mxd

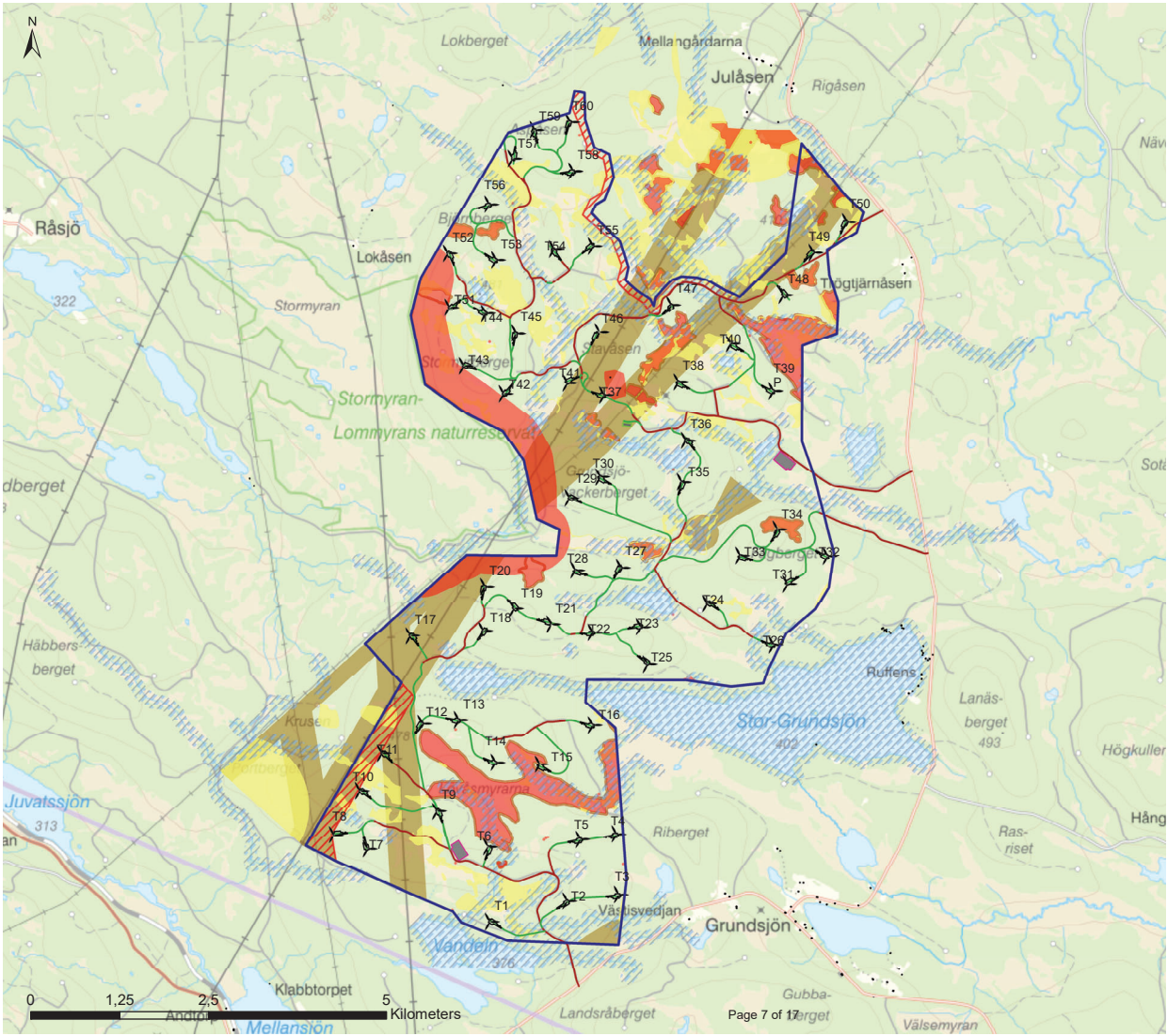

BJÖRNBERGET

Björnberget Vindkraft AB

Föreslagen layout 2020-11-11

- Teckenförklaring
- Projektområde
 - } Föreslagen layout
 - Undantagsområde 3 - Inga vindkraftverk, övriga hårdgjorda ytor eller ny infrastruktur
 - Undantagsområde 2- Inga vindkraftverk eller övriga hårdgjorda ytor
 - Undantagsområde 1- Inga vindkraftverk
 - Naturvärden- Buffertzon 20 m (Undantagsområde 3)
 - Avslag gällande vindkraftverk, nya vägar och andra anläggningar
 - Strandskydd
 - Servicebyggnad
 - Lager-, uppställnings-, serviceyta och platskontor
 - Bef väg och IKN
 - Ny väg och IKN
 - } Kranplan
 - Hus

FÖRR	NU
814	T1
843	T2
833	T3
836	T4
832	T5
838	T6
845	T7
858	T8
839	T9
856	T10
840	T11
829	T12
859	T13
842	T14
841	T15
848	T16
825	T17
854	T18
831	T19
860	T20
820	T21
822	T22
823	T23
824	T24
854	T25
86	T26
855	T27
827	T28
816	T29
849	T30
853	T31
828	T32
826	T33
827	T34
850	T35
818	T36
857	T37
813	T38
815	T39
835	T40
819	T41
810	T42
89	T43
846	T44
812	T45
847	T46
834	T47
837	T48
820	T49
86	T50
87	T51
81	T52
84	T53
831	T54
82	T55
83	T56
81	T57
82	T58
81	T59
84	T60

Skala (A3): 1:50 000
Datum: 2020-11-11



Document Path: R:\3901\10301208 - Björnberget - Miljöbed info\byggnation\GIS2_A_Data\2_1_Databaser\SCA.mxd

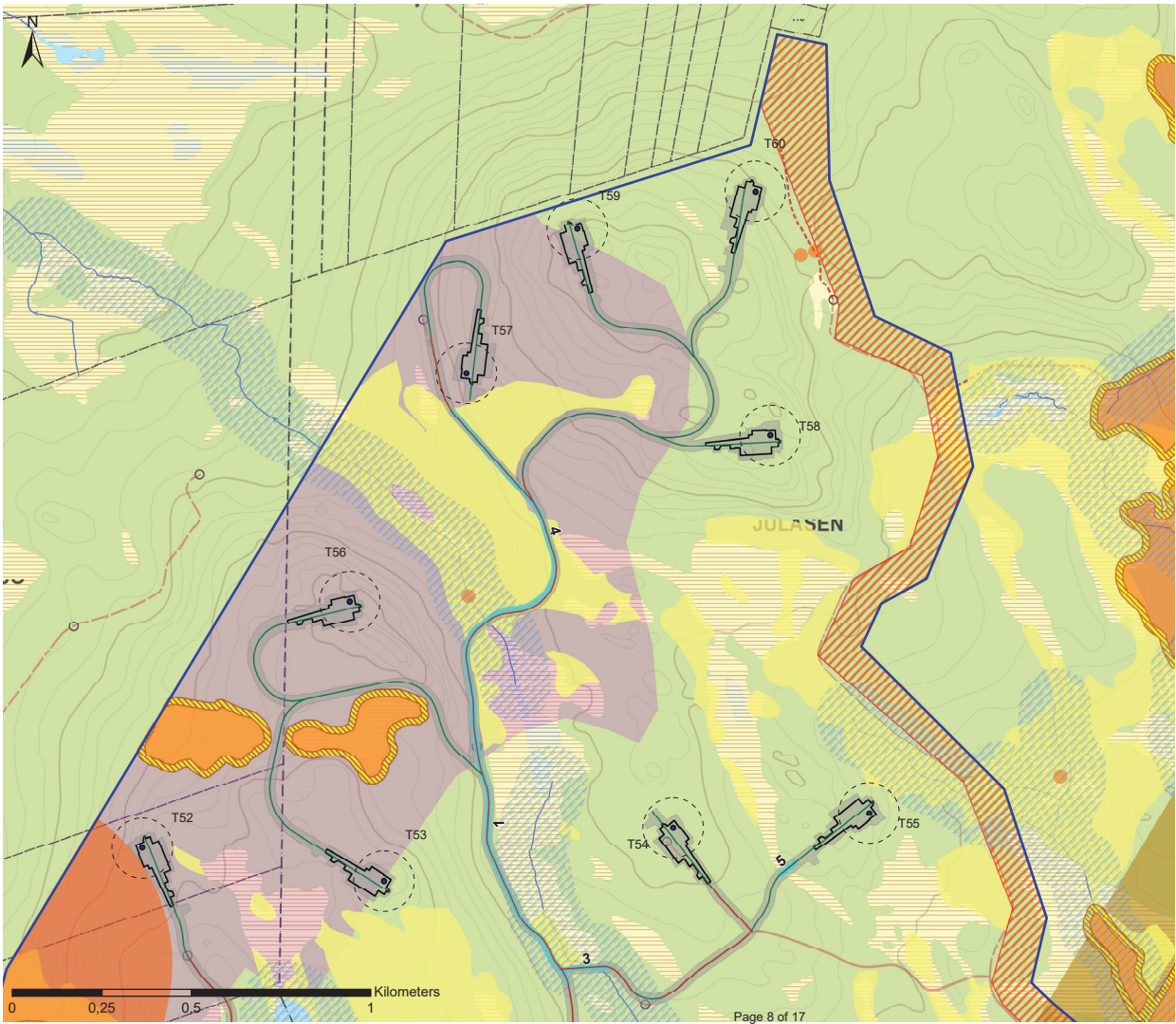

BJÖRNBERGET
 Björnberget Vindkraft AB
 Föreslagen layout 1

- Projektområde
- Föreslagen layout
- Arbetsområde
- Svepyta
- Bef väg och IKN
- Ny väg och IKN
- Kranplaner
- Hänsynspassage
- Delavinningsområde 5,6,7
- Strandskydd
- Undantagsområde 3 - Inga vindkraftverk, övriga hårdgjorda ytor eller ny infrastruktur
- Avslagt gällande vindkraftverk, nya vägar och andra anläggningar
- Naturvården- Buffertzonen 20 m (Undantagsområde 3)
- Undantagsområde 2 - Inga vindkraftverk eller övriga hårdgjorda ytor
- Undantagsområde 1 - Inga vindkraftverk

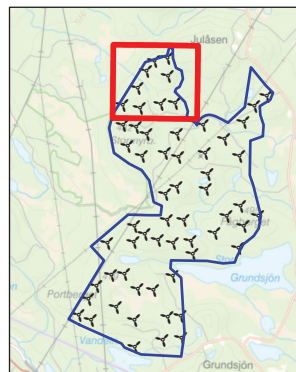

Skala (A3): 1:10 000
 Datum: 2020-12-14



Document Path: R:\3901\10301238 - Björnberget - Miljöbed info\byggnation\GIS2_A_Data\2_1_Databaser\SCA.mxd

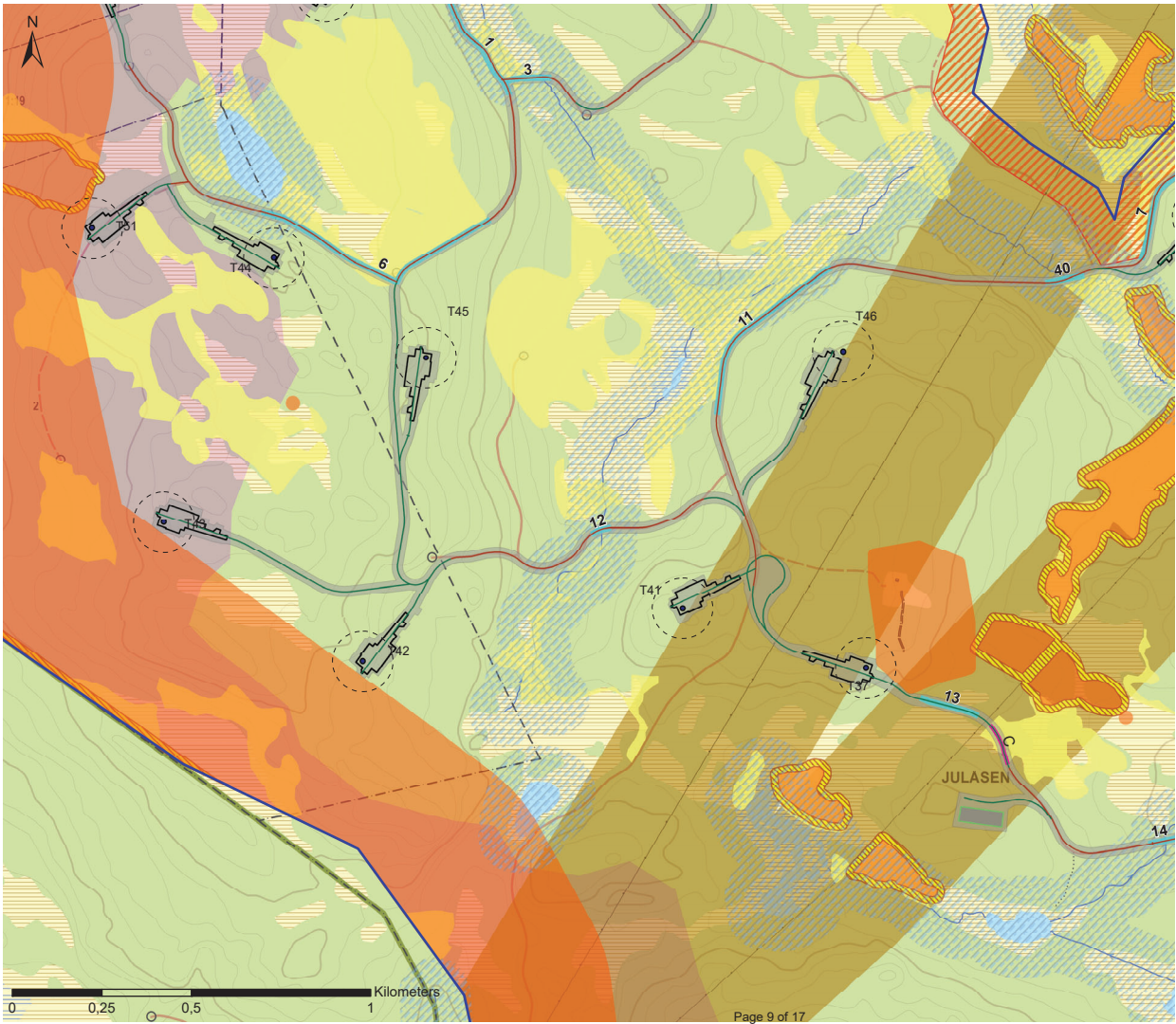

BJÖRNBERGET
 Björnberget Vindkraft AB
 Föreslagen layout 2

- Projektområde
- Föreslagen layout
- Arbetsområde
- Svepyta
- Bef väg och IKN
- Ny väg och IKN
- Kranplaner
- Servicebyggnad
- Väg genom Undantagsområde
- Hänsynspassage
- Delavinningsområde 5,6,7
- Strandskydd
- Undantagsområde 5 - Inga vindkraftverk, övriga hårdgjorda ytor eller ny infrastruktur
- Avslag gällande vindkraftverk, nya vägar och andra anläggningar
- Naturvärden- Buffertzon 20 m (Undantagsområde 3)
- Undantagsområde 2 - Inga vindkraftverk eller övriga hårdgjorda ytor
- Undantagsområde 1 - Inga vindkraftverk

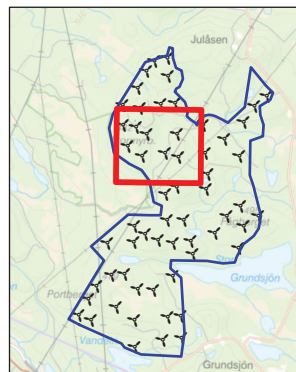

Skala (A3): 1:10 000
 Datum: 2020-12-15



BB Kompl Föreslagen layout 2 RES SSM 201214

Document Path: R:\3901\10301238 - Björnberget - Miljöbed info\byggplan\GIS2_A_Data\2_1_Databaser\SCA.mxd

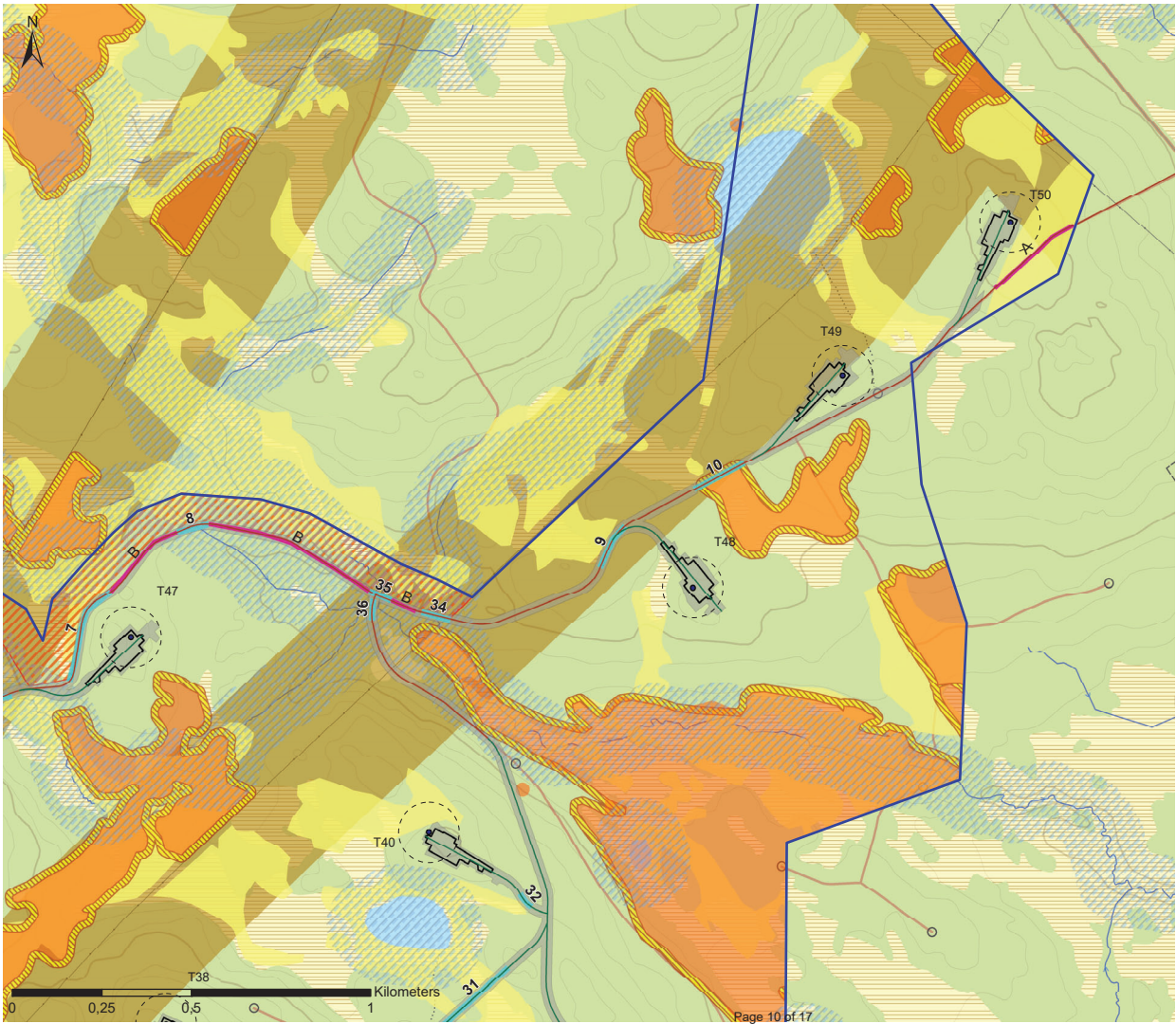

BJÖRNBERGET
 Björnberget Vindkraft AB
 Föreslagen layout 3

- Projektområde
- Föreslagen layout
- Arbetsområde
- Svepyta
- Bef väg och IKN
- Ny väg och IKN
- Kranplaner
- Väg genom Undantagsområde
- Hänsynspassage
- Strandskydd
- Undantagsområde 3 - Inga vindkraftverk, övriga härdgjorda ytor eller ny infrastruktur
- Avslag gällande vindkraftverk, nya vägar och andra anläggningar
- Naturvården- Buffertzonen 20 m (Undantagsområde 3)
- Undantagsområde 2 - Inga vindkraftverk eller övriga härdgjorda ytor
- Undantagsområde 1 - Inga vindkraftverk

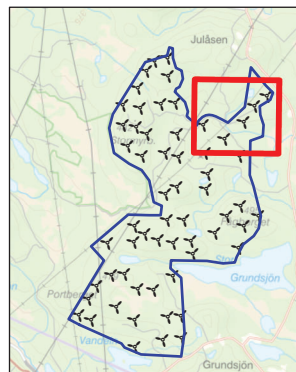

Skala (A3): 1:10 000
 Datum: 2020-12-14



BB Kompl Föreslagen layout 3 RES SSM 201214

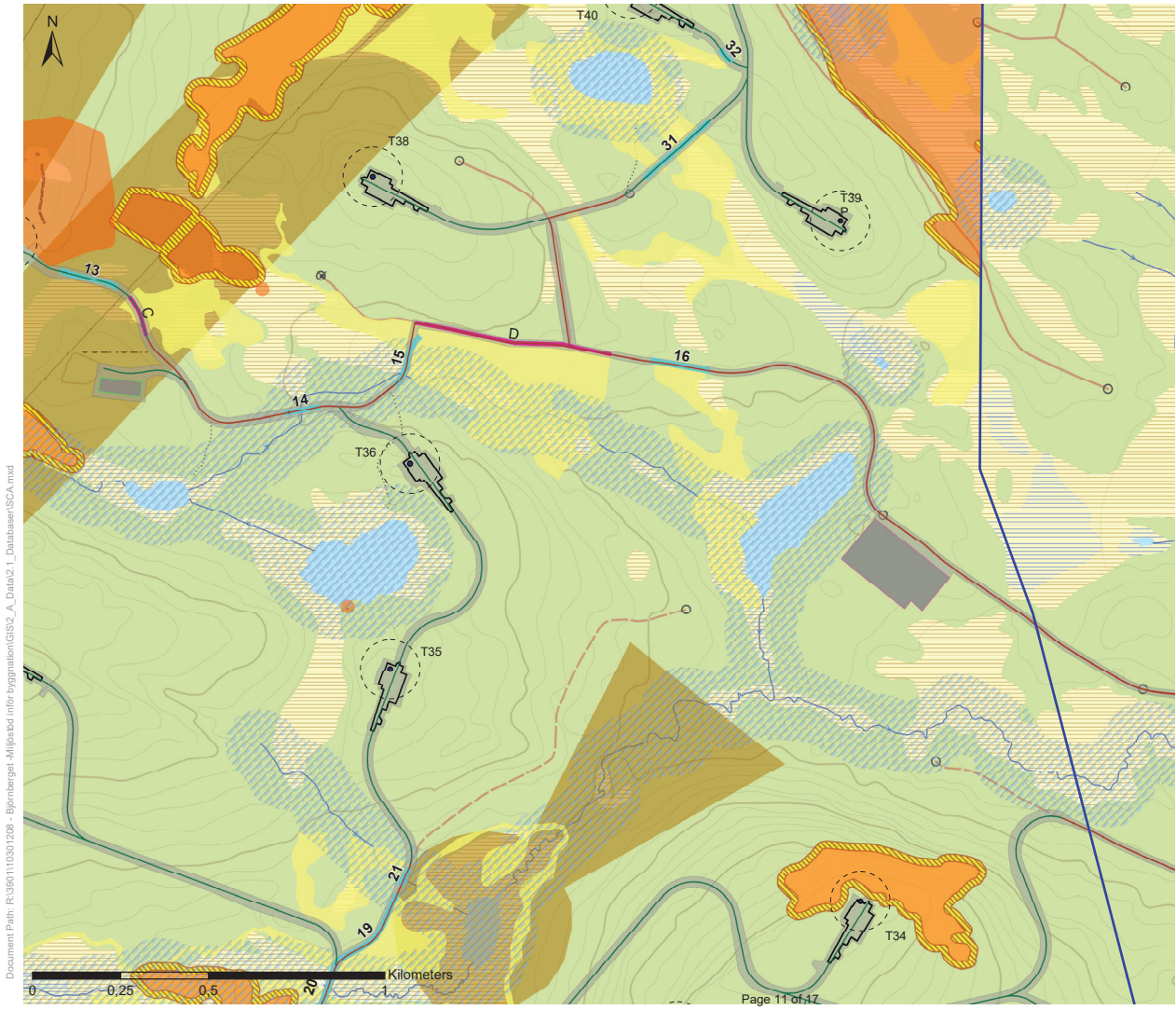

BJÖRNBERGET
 Björnberget Vindkraft AB
 Föreslagen layout 4

- Projektområde
- Föreslagen layout
- Arbetsområde
- Svepyta
- Bef väg och IKN
- Ny väg och IKN
- Kranplaner
- Lager-, uppställnings-, serviceyta och platskontor
- Servicebyggnad
- Väg genom Undantagsområde
- Hänsynspassage
- Strandskydd
- Undantagsområde 3 - Inga vindkraftverk, övriga hårdgjorda ytor eller ny infrastruktur
- Naturvärden- Bufferzonen 20 m (Undantagsområde 3)
- Undantagsområde 2 - Inga vindkraftverk eller övriga hårdgjorda ytor
- Undantagsområde 1 - Inga vindkraftverk

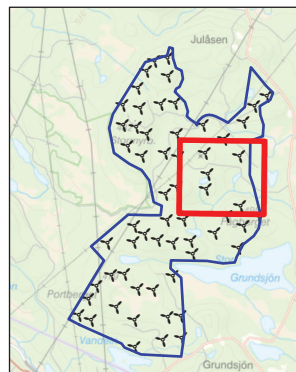

Skala (A3): 1:10 000
 Datum: 2020-12-14



Document Path: R:\3901\10301238 - Björnberget - Miljöbed info\byggnation\GIS2_A_Data\2_1_Databaser\SCA.mxd

Document Path: R:\3901\10301208 - Björnberget - Miljöbed info\byggnation\GIS2_A_Data\2_1_Databaser\SCA.mxd

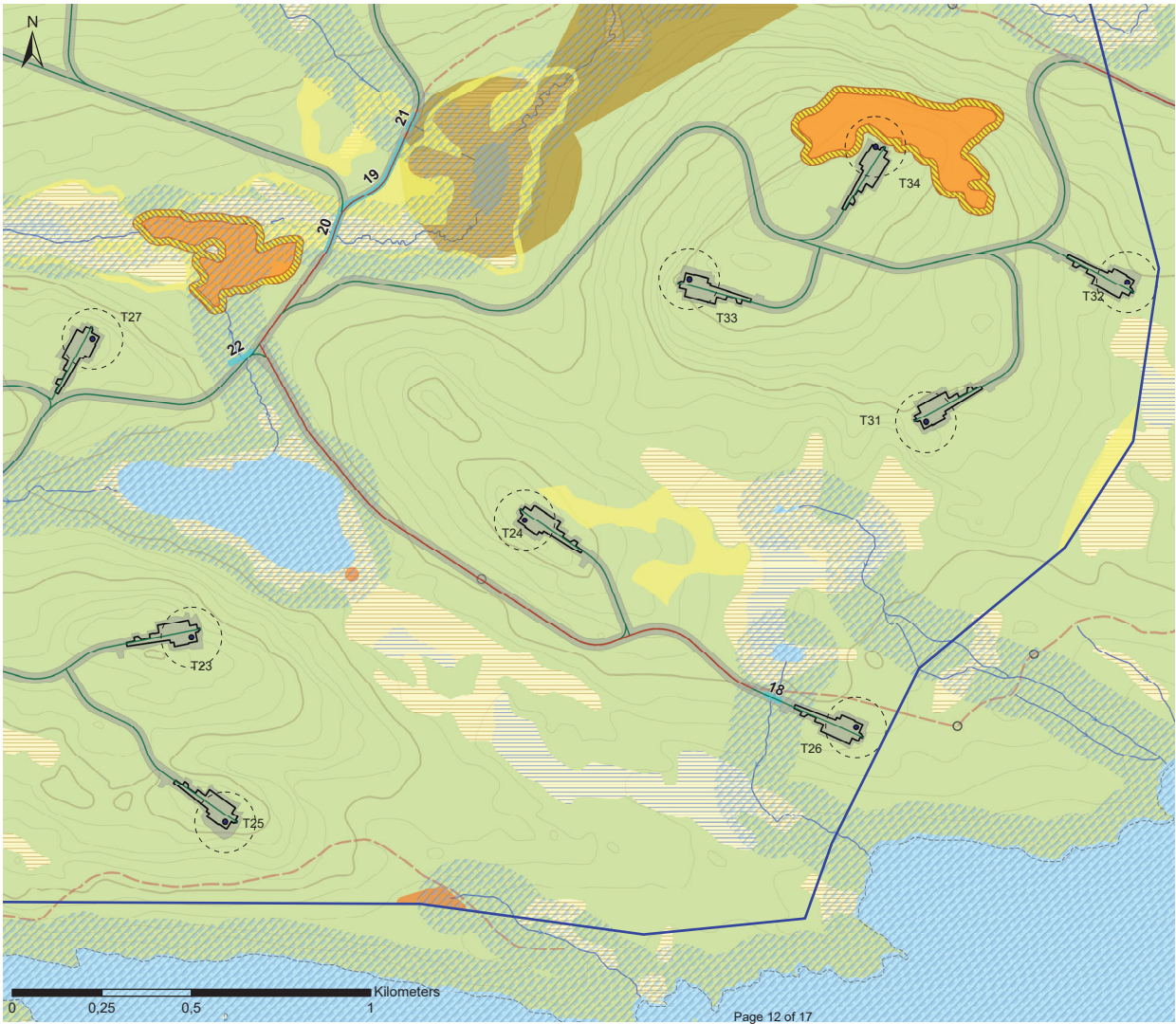

BJÖRNBERGET
 Björnberget Vindkraft AB
 Föreslagen layout 5

- Projektområde
- Föreslagen layout
- Arbetsområde
- Svepyta
- Bef väg och IKN
- Ny väg och IKN
- Kranplaner
- Hänsynspassage
- Strandskydd
- Undantagsområde 3 - Inga vindkraftverk, övriga hårdgjorda ytor eller ny infrastruktur
- Naturvärden- Buffertzön 20 m (Undantagsområde 3)
- Undantagsområde 2 - Inga vindkraftverk eller övriga hårdgjorda ytor
- Undantagsområde 1 - Inga vindkraftverk

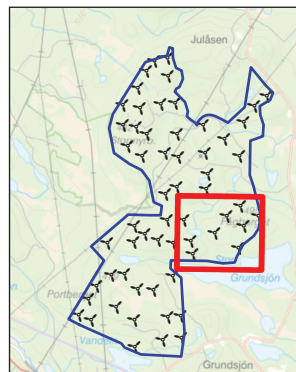

Skala (A3): 1:10 000
 Datum: 2020-12-14



BB Kompl Föreslagen layout 5 RES SSM 201214

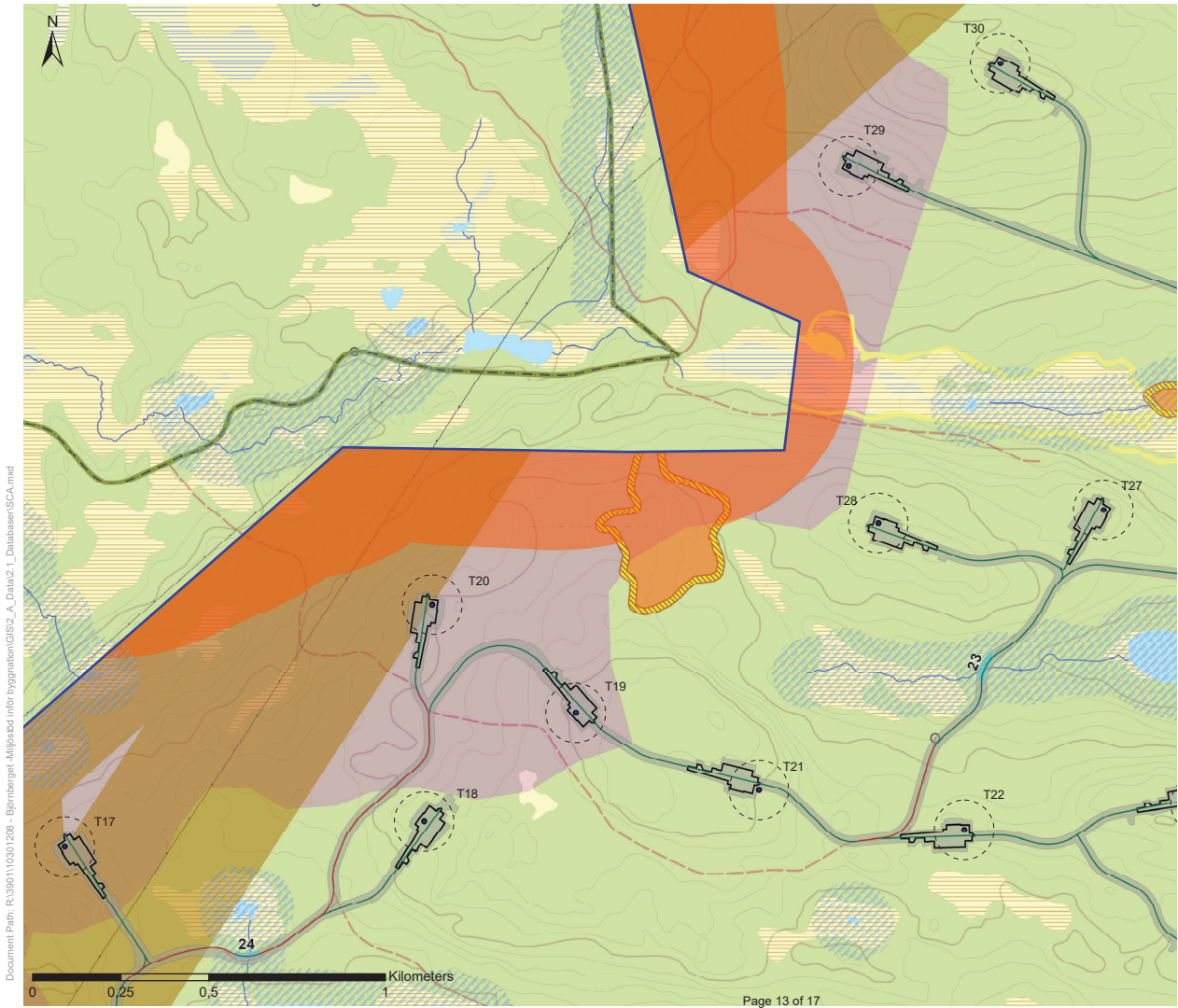

BJÖRNBERGET
 Björnberget Vindkraft AB
 Föreslagen layout 6

- Projektområde
- Föreslagen layout
- Arbetsområde
- Svepyta
- Bef väg och IKN
- Ny väg och IKN
- Kranplaner
- Hänsynspassage
- Delavrinningsområde 5,6,7
- Strandskydd
- Undantagsområde 3 - Inga vindkraftverk, övriga hårdgjorda ytor eller ny infrastruktur
- Naturvärden- Buffertzon 20 m (Undantagsområde 3)
- Undantagsområde 2 - Inga vindkraftverk eller övriga hårdgjorda ytor
- Undantagsområde 1 - Inga vindkraftverk

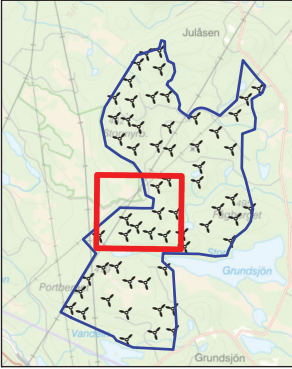

Skala (A3): 1:10 000
 Datum: 2020-12-14



Document Path: R:\3901\10301208 - Björnberget - Miljöbed info\byggnation\GIS2_A_Data\2_1_Databaser\SCA.mxd

Document Path: R:\3901\10301238 - Björnberget - Miljöbed infor byggnation\GIS2_A_Data\2_1_Databaser\SCA.mxd

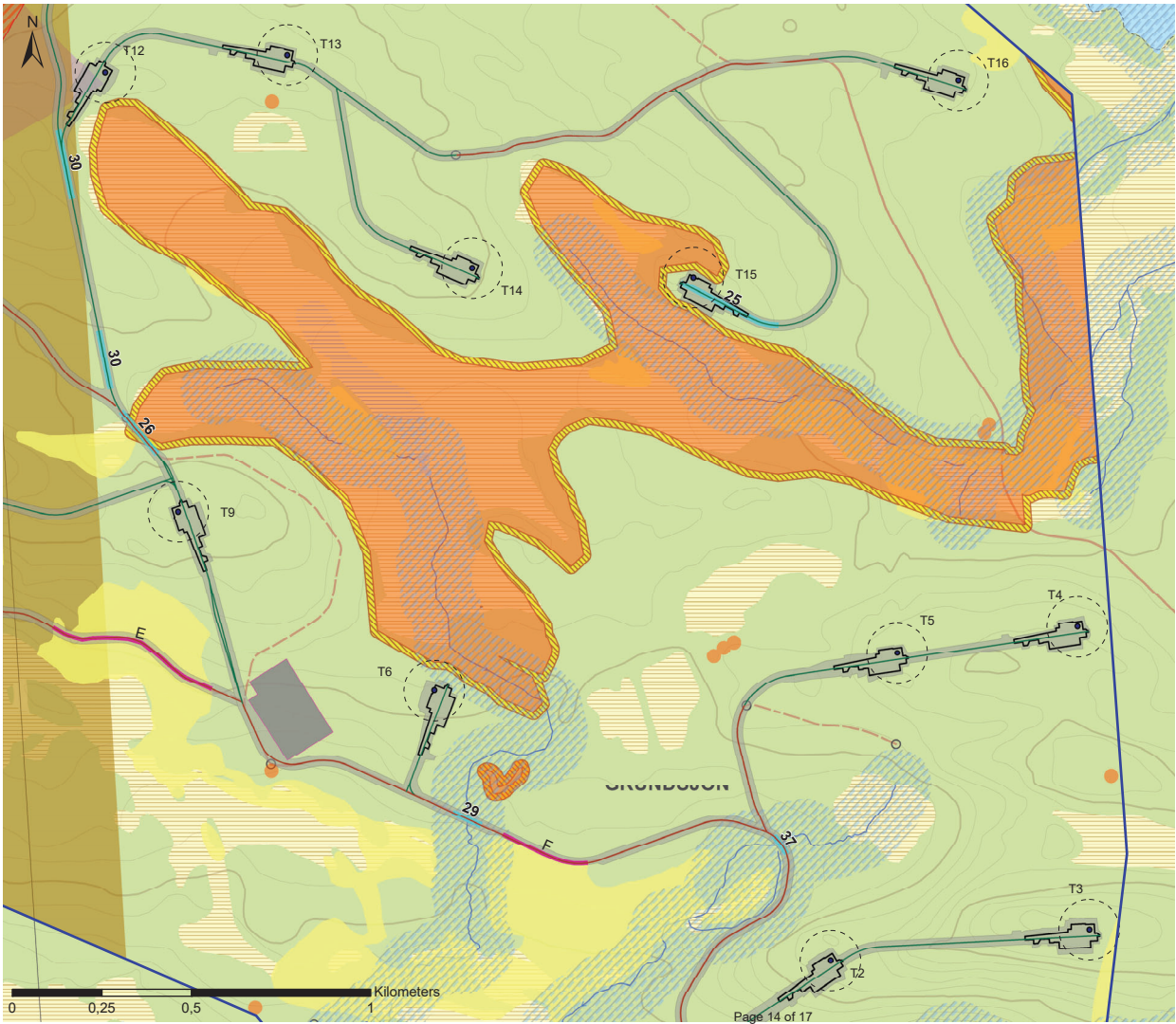

BJÖRNBERGET

Björnberget Vindkraft AB

Föreslagen layout 7

- Projektområde
- Föreslagen layout
- Arbetsområde
- Svepyta
- Bef väg och IKN
- Ny väg och IKN
- Kranplaner
- Lager-, uppställnings-, serviceyta och platskontor
- Väg genom Undantagsområde
- Hänsynspassage
- Delavsningsområde 5,6,7
- Strandskydd
- Undantagsområde 3 - Inga vindkraftverk, övriga härdgjorda ytor eller ny jordbrukskultur
- Anslag gällande vindkraftverk, nya vägar och andra anläggningar
- Naturvärden- Buffertzön 20 m (Undantagsområde 3)
- Undantagsområde 2 - Inga vindkraftverk eller övriga härdgjorda ytor
- Undantagsområde 1 - Inga vindkraftverk

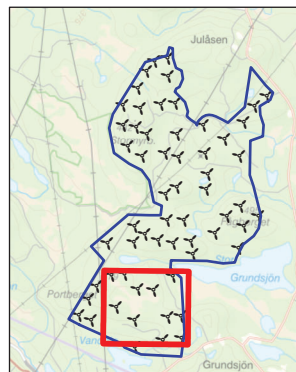

Skala (A3): 1:10 000
Datum: 2020-12-14



BB Kompl Föreslagen layout 7 RES SSM 201214

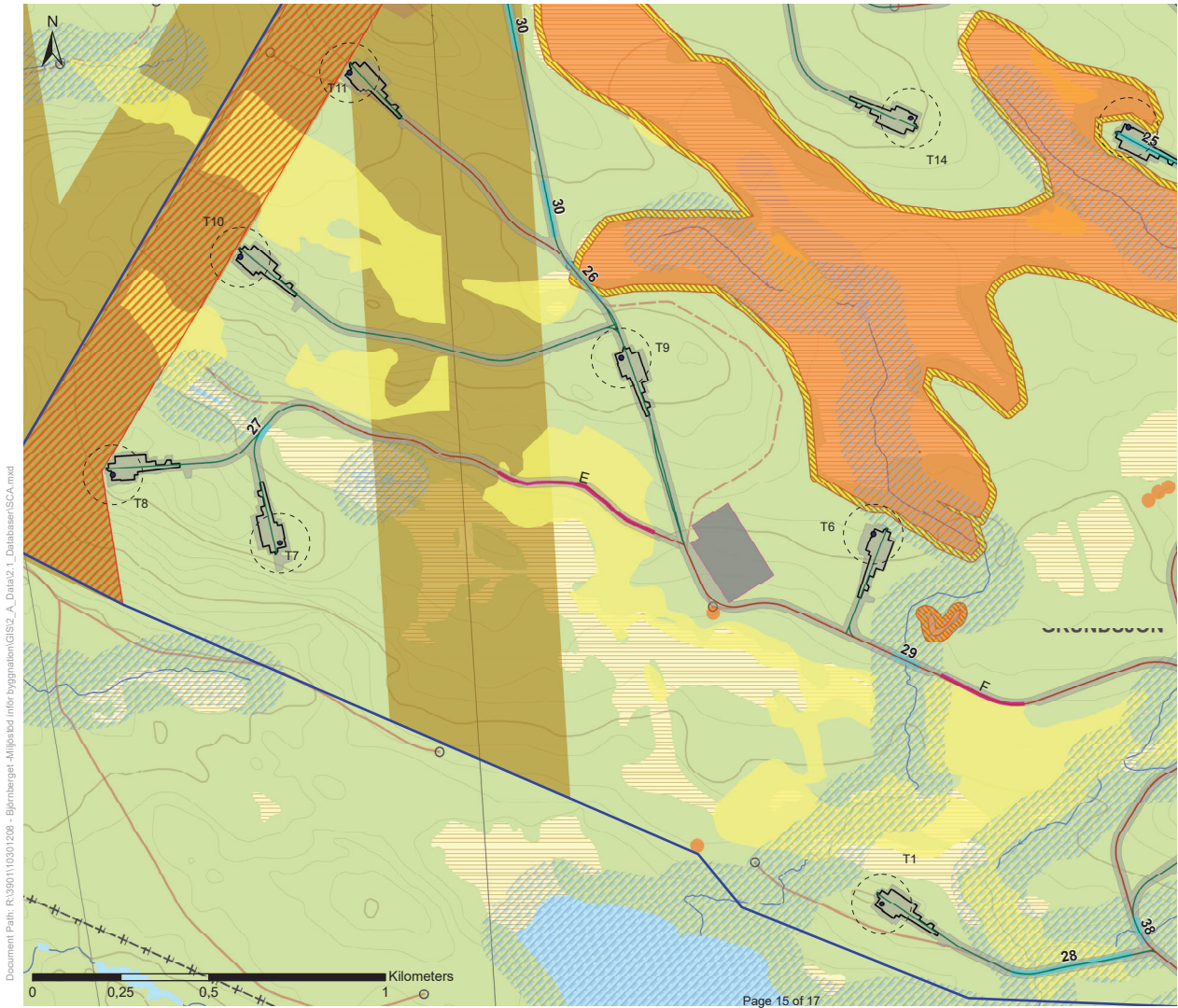

BJÖRNBERGET
 Björnberget Vindkraft AB
 Föreslagen layout 8

- Projektområde
- Föreslagen layout
- Arbetsområde
- Svepyta
- Bef väg och IKN
- Ny väg och IKN
- Kranplaner
- Lager-, uppställnings-, serviceyta och platskontor
- Väg genom Undantagsområde
- Hånsynspassage
- Delavsningsområde 5,6,7
- Strandskydd
- Undantagsområde 3 - Inga vindkraftverk, övriga hårdgjorda ytor eller ny infrastruktur
- Anslag gällande vindkraftverk, nya vägar och andra anläggningar
- Naturvärden- Buffertzon 20 m (Undantagsområde 3)
- Undantagsområde 2 - Inga vindkraftverk eller övriga hårdgjorda ytor
- Undantagsområde 1 - Inga vindkraftverk

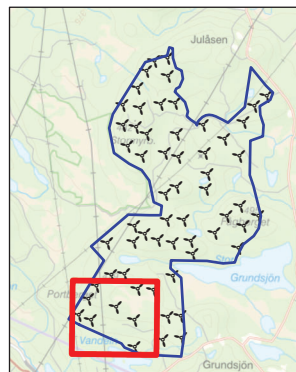

Skala (A3): 1:10 000
 Datum: 2020-12-14



Document Path: R:\3901\10301208 - Björnberget-Miljöbed info\byggnation\GIS2_A_Data\2_1_Databaser\SCA.mxd

Document Path: R:\3901\10301238 - Björnberget - Miljöbed info\byggnation\GIS2_A_Data\2_1_Databaser\SCA.mxd

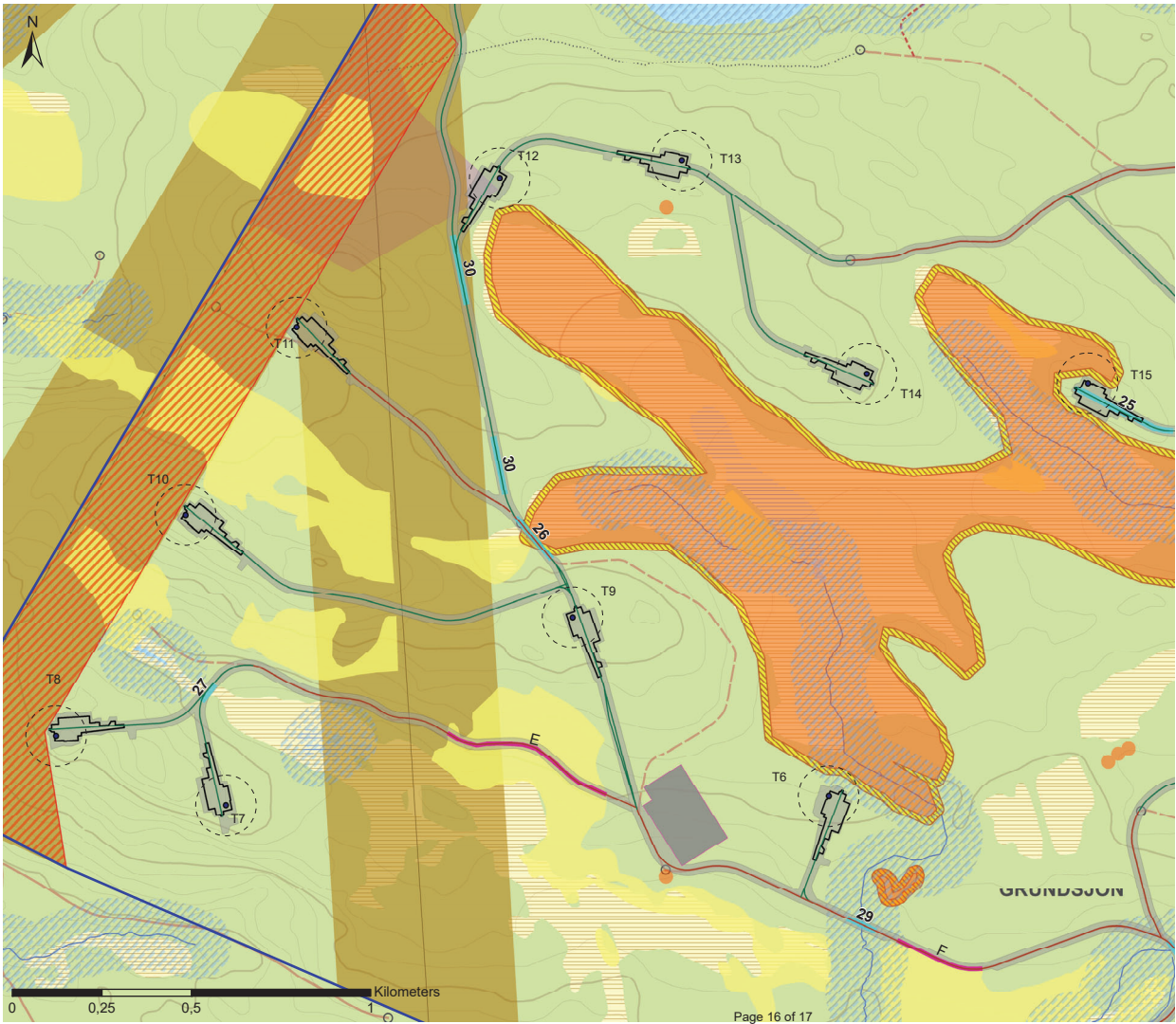

BJÖRNBERGET

Björnberget Vindkraft AB

Föreslagen layout 9

- Projektområde
- Föreslagen layout
- Arbetsområde
- Svepyta
- Bef väg och IKN
- Ny väg och IKN
- Kranplaner
- Lager-, uppställnings-, serviceyta och platskontor
- Väg genom Undantagsområde
- Hänsynspassage
- Delavsningsområde 5,6,7
- Strandskydd
- Undantagsområde 3 - Inga vindkraftverk, övriga härdgjorda ytor eller ny jordbruksstruktur
- Anslag gällande vindkraftverk, nya vägar och andra anläggningar
- Naturvärden- Buffertzön 20 m (Undantagsområde 3)
- Undantagsområde 2 - Inga vindkraftverk eller övriga härdgjorda ytor
- Undantagsområde 1 - Inga vindkraftverk

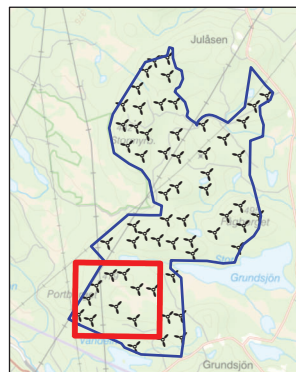

Skala (A3): 1:10 000
Datum: 2020-12-14



BB Kompl Föreslagen layout 9 RES SSM 201214

Bilaga 3 Överklagandehänvisning

Ni kan överklaga beslutet

Om ni inte är nöjda med länsstyrelsens beslut, kan ni skriftligen överklaga beslutet hos mark- och miljödomstolen.

Hur överklagar vi beslutet?

Länsstyrelsen måste pröva att överklagandet har kommit in i rätt tid, innan det skickas vidare tillsammans med handlingarna i ärendet. Därför ska ni skicka er skriftliga överklagan till Länsstyrelsen Västernorrland antingen via e-post; vasternorrland@lansstyrelsen.se, eller med post; Länsstyrelsen Västernorrland, 871 86 Härnösand.

Tiden för överklagande

Beslutet ska kungöras i Post- och Inrikes Tidningar och i Sundsvalls Tidning. Delgivning anses ha skett två veckor efter detta beslut.

Ert överklagande måste ha kommit in till länsstyrelsen inom tre veckor från den dag ni fick del av beslutet. Sista dag för att överklaga är därför den **4 mars 2021**. Om det kommer in senare kan överklagandet inte prövas. I ert överklagande kan ni be att få ytterligare tid till att utveckla era synpunkter och skälen till att ni överklagar. Sedan är det mark- och miljödomstolen som beslutar om tiden kan förlängas.

Parter som företräder det allmänna ska ha kommit in med sitt överklagande inom tre veckor från den dag då beslutet meddelades.

Ert överklagande ska innehålla

- Vilket beslut som överklagas, beslutets datum och diarienummer,
- hur ni vill att beslutet ska ändras, samt
- varför ni anser att länsstyrelsens beslut är felaktigt.

Om ni har handlingar som ni anser stödjer er överklagan så bör ni bifoga kopior på dessa. Kontakta länsstyrelsen i förväg om ni behöver bifoga filer som är större än 15 MB via e-post.

Ombud

Om ni anlitar ett ombud som sköter överklagandet åt er ska ombudet underteckna skrivelsen, bifoga en fullmakt i original från er samt uppge sitt eget namn, adress och telefonnummer.

Behöver ni veta mer?

Har ni ytterligare frågor kan ni kontakta länsstyrelsen via e-post, vasternorrland@lansstyrelsen.se eller via växeltelefonnummer 0611 - 34 90 00. Ange diarienummer 8505-2020.



Hur man överklagar

MMD-11

Vill du att beslutet ska ändras i någon del kan du överklaga. Här får du veta hur det går till.

Överklaga skriftligt inom 3 veckor

Ditt överklagande ska ha kommit in till domstolen inom 3 veckor från beslutets datum. Sista datum för överklagande finns på sista sidan i beslutet.

Så här gör du

1. Skriv mark- och miljödomstolens namn och målnummer.
2. Förklara varför du tycker att beslutet ska ändras. Tala om vilken ändring du vill ha och varför du tycker att Mark- och miljööverdomstolen ska ta upp ditt överklagande (läs mer om prövningstillstånd längre ner).
3. Tala om vilka bevis du vill hänvisa till. Förklara vad du vill visa med varje bevis. Skicka med skriftliga bevis som inte redan finns i målet.
4. Lämna namn samt aktuella och fullständiga uppgifter om var domstolen kan nå dig: postadresser, e-postadresser och telefonnummer.

Om du har ett ombud, lämna också ombudets kontaktuppgifter.
5. Skriv under överklagandet själv eller låt ditt ombud göra det.
6. Skicka eller lämna in överklagandet till mark- och miljödomstolen. Du hittar adressen i beslutet.

Vad händer sedan?

Mark- och miljödomstolen kontrollerar att överklagandet kommit in i rätt tid. Har det kommit in för sent avvisar domstolen överklagandet. Det innebär att beslutet gäller.

Om överklagandet kommit in i tid, skickar domstolen överklagandet och alla handlingar i målet vidare till Mark- och miljööverdomstolen.

Har du tidigare fått brev genom förenklad delgivning, kan även Mark- och miljööverdomstolen skicka brev på detta sätt.

Prövningstillstånd i Mark- och miljööverdomstolen

När överklagandet kommer in till Mark- och miljööverdomstolen tar domstolen först ställning till om målet ska tas upp till prövning.

Mark- och miljööverdomstolen ger prövningsstillstånd i fyra olika fall.

- Domstolen bedömer att det finns anledning att tvivla på att mark- och miljödomstolen dömt rätt.
- Domstolen anser att det inte går att bedöma om mark- och miljödomstolen har dömt rätt utan att ta upp målet.
- Domstolen behöver ta upp målet för att ge andra domstolar vägledning i rättstillämpningen.
- Domstolen bedömer att det finns synnerliga skäl att ta upp målet av någon annan anledning.

Om du *inte* får prövningstillstånd gäller det överklagade beslutet. Därför är det viktigt att i överklagandet ta med allt du vill föra fram.

Vill du veta mer?

Ta kontakt med mark- och miljödomstolen om du har frågor. Adress och telefonnummer hittar du på första sidan i beslutet.

Mer information finns på www.domstol.se.